

Ocupação Hoteleira da cidade do Rio de Janeiro Novembro de 2011

Taxa de ocupação hoteleira chegou a 87,50%

Esta foi a maior taxa já apurada desde o início do levantamento

Introdução

A pesquisa sobre Ocupação Hoteleira da cidade do Rio de Janeiro, coordenada pela Fecomércio-RJ em parceria com a Associação Brasileira da Indústria de Hotéis do Estado do Rio de Janeiro - ABIH-RJ, consiste em um levantamento mensal de variáveis ligadas ao segmento de hotelaria na cidade, de forma a traçar um perfil das empresas correspondentes, além de acompanhar o movimento do turismo local.

Na pesquisa de novembro, dentre os 86 estabelecimentos da base de informantes, 42 não passaram os dados da pesquisa e, em alguns dos 44 questionários recebidos (correspondentes a 51% da base), foram verificados alguns problemas no preenchimento, listados a seguir:

- ◆ Quatro empresas não responderam o tempo de permanência de seus hóspedes;
- ◆ Quatro empresas não informaram se cobram taxa de serviço de 10%;
- ◆ Três empresas não forneceram o valor da diária média;
- ◆ Onze empresas não forneceram a previsão de ocupação para dezembro;
- ◆ Quatro empresas não forneceram a participação percentual das formas de pagamento no faturamento;
- ◆ Quatorze empresas não forneceram os percentuais de *room night* segundo o motivo da estada ou forneceram, erradamente, em número de hóspedes; e,
- ◆ Finalmente, em onze delas, ou a questão sobre procedência não foi respondida corretamente ou a mesma estava em branco.

Taxa de ocupação hoteleira

A **taxa média de ocupação hoteleira**, em outubro, fechou em 87,50%. Esta taxa foi a maior já apurada desde o início do levantamento (em 2001). Vale ressaltar que até setembro de 2003 as taxas foram calculadas por uma metodologia, e a partir de outubro de 2003, pela metodologia atual. As taxas de ocupação desde o início do levantamento estão apresentadas no gráfico abaixo.

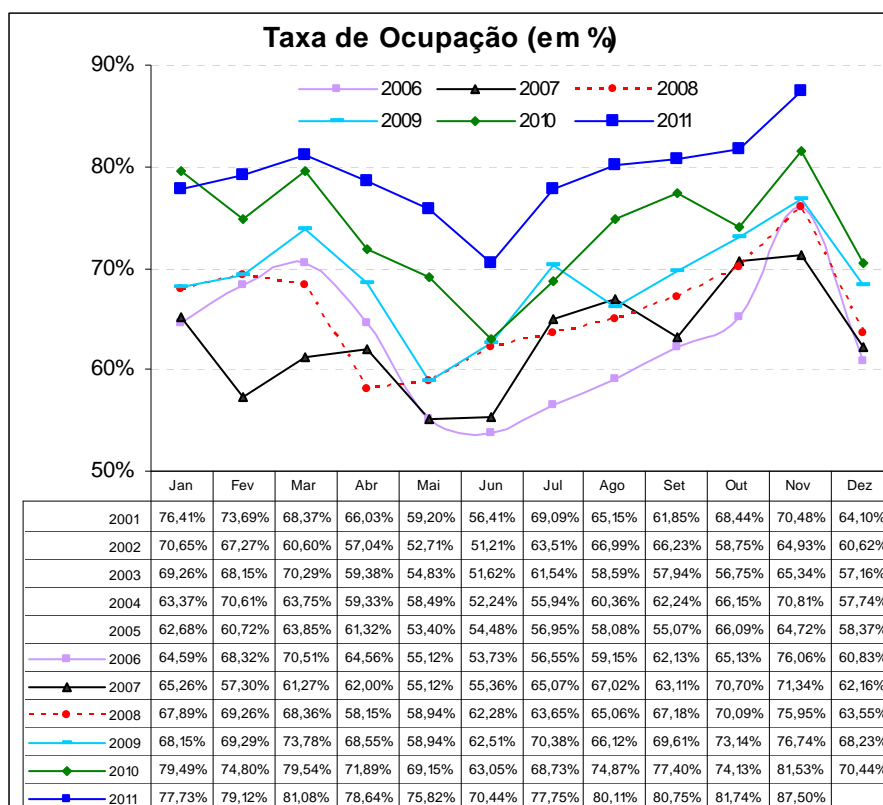

Em uma análise por **categoria dos hotéis**, tem-se que, os hotéis de 4 estrelas registraram as melhores taxas de ocupação (90,55%), diante dos 85,12%, registrados em novembro de 2010. Em seguida, vieram os de 5 estrelas, com 88,92% de ocupação, ficando acima da taxa de novembro de 2010 (77,21%). No que diz respeito à área de localização das UH's da cidade, a Área 3 – que abrange, principalmente, os hotéis das regiões de Copacabana e Leme - ficou com a melhor taxa, pois 90,37% dos *room nights*, em média, foram vendidos nessa área, contra 82,26% computados em novembro de 2010.

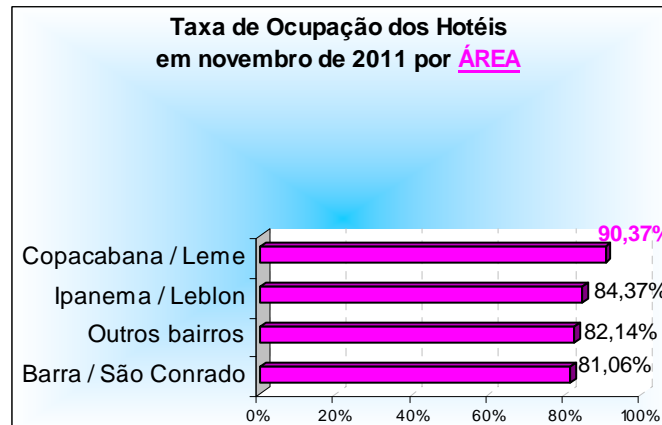
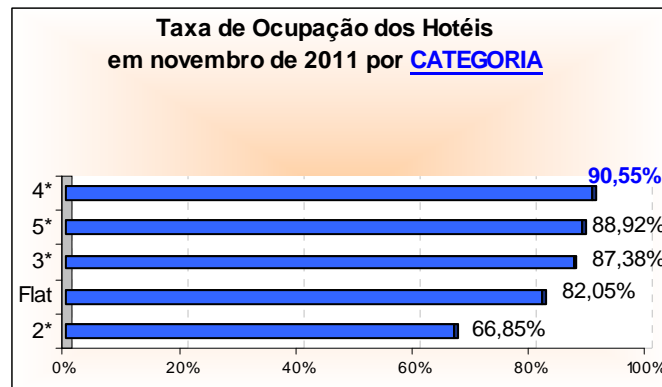

Outras informações

No mês de novembro, as viagens com fins de negócios e trabalho foram consideradas como o principal motivo de estada no Rio de Janeiro, com 36,33% dos room nights tendo sido vendidos com este fim, para os turistas que aqui vieram. Este percentual ficou abaixo do computado no mesmo mês do ano passado (46,18%). Em seguida, estão os 31,43% que aqui vieram a lazer, e que em novembro de 2010 representaram 24,82%.

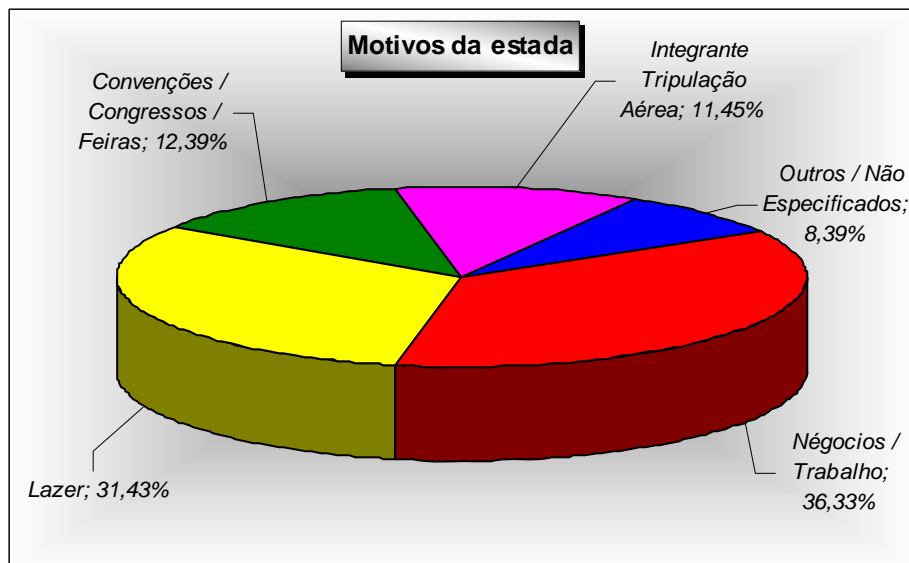

A **composição do faturamento** do mês fechou da seguinte forma: 41,78% derivados do recebimento faturado, 39,03% referente às transações efetuadas com cartão de crédito (principalmente pela bandeira Visa); 12,32% em dinheiro; e o restante, correspondente a 6,87%, provenientes de outras formas de pagamento.

Quando a análise dos percentuais de *room nights* vendidos é feita segundo a procedência do turista, os **turistas nacionais** foram os que mais se destacaram, conforme vem sendo observado desde setembro de 2008. Estes turistas mantiveram-se como os responsáveis por mais da metade, do total de *room nights* vendidos e que, no mês de novembro, foram totalizados em 61,55%. Entre todos os turistas, as principais cidades de origem continuam sendo às pertencentes ao estado de São Paulo: 26,53% (20,92% da capital e 5,61% do interior). Em relação a novembro de 2010, esta representação foi menor, pois 27,22% dos turistas tinham vindo do estado de São Paulo.

Já para os *room nights* ocupados por turistas oriundos de fora do país (38,45%), neste mês de novembro, verificou-se que a procedência dos **turistas internacionais** foi, principalmente, dos residentes na Europa (13,41%), seguidos pelos que residem na América do Norte (11,13%). Em uma análise, exclusivamente, por país de origem, os americanos foram os que mais se destacaram, visto que foram responsáveis por 9,20% de todos os *room nights* vendidos em novembro.

Situação

Em novembro de 2011, o **faturamento** apresentou uma alta de 10,42%, na comparação com igual mês do ano anterior. Este é o trigésimo mês consecutivo que o faturamento consegue superar o do mesmo período do ano anterior.

Na renovação dos pedidos, de outubro para novembro, o segmento não sentiu diferença nos **preços de seus fornecedores**. Para o próximo mês, a estimativa dos empresários é de que as tabelas de seus fornecedores sofram o maior aumento já registrado desde o início do levantamento (em 2003) e a alta deve ser de 4,00%.

Estimativas das variações do faturamento, em relação a igual mês do ano anterior

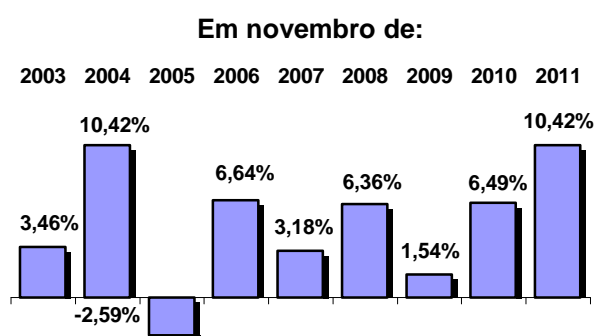

O **nível de emprego** deverá subir 0,04% neste mês de novembro, frente ao mês imediatamente anterior. Já para dezembro, a estimativa é de que o quadro de funcionários aumente apenas 1,15%.

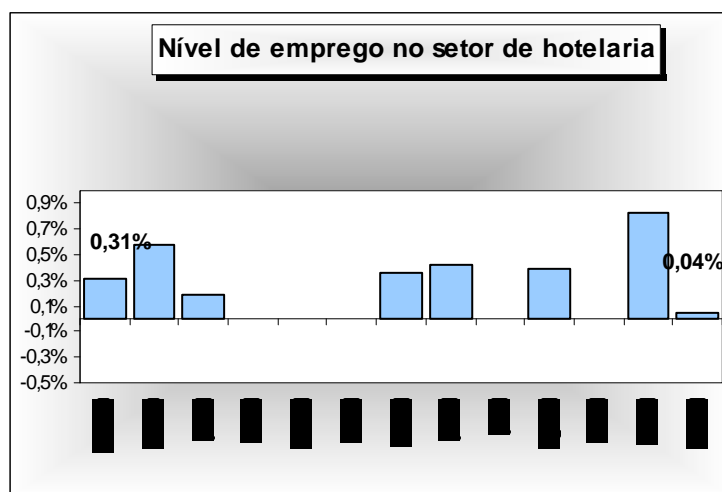

Estimativa do número de hóspedes

Sempre partindo da suposição de que, em média, cada *room night* vendido seja equivalente a dois turistas hospedados, estima-se que, em novembro, aproximadamente 179 mil visitantes tenham se instalado nas unidades de hospedagem da cidade do Rio de Janeiro. Destes, 110 mil seriam originários das diversas localidades do Brasil, e o correspondente a 69 mil, seriam provenientes do exterior.

Em comparação ao número total de hóspedes recebidos em novembro de 2010, estima-se uma alta de 14,26%, influenciada, principalmente, pelo aumento do número de turistas nacionais que escolheram a cidade para visitar, uma vez que apresentaram uma alta de 17,19%.

Origem do turista	Quantidade de hóspedes em Novembro		Variação
	2010	2011	
Nacional	94.020	110.178	17,19%
Internacional	62.629	68.815	9,88%
Total	156.649	178.993	14,26%

Fonte: ABIH-RJ / Fecomércio-RJ

Estimativa do número de hóspedes no mês de novembro de 2011

Procedência nacional	Novembro de 2011	
	TOTAL	%
São Paulo (capital)	37.449	33,99%
São Paulo (interior)	10.044	9,12%
Rio de Janeiro	8.781	7,97%
Minas Gerais	9.727	8,83%
Distrito Federal	6.397	5,81%
Rio Grande do Sul	4.445	4,03%
Bahia	3.841	3,49%
Pernambuco / Alagoas / Sergipe	3.418	3,10%
Paraná	2.944	2,67%
Espírito Santo	2.291	2,08%
Santa Catarina	1.417	1,29%
Outros estados	19.422	17,63%
Total	110.178	100,00%

Procedência internacional	Novembro de 2011	
	TOTAL	%
América do Sul	12.550	18,24%
Argentina	4.683	6,80%
Chile	2.091	3,04%
Uruguai	720	1,05%
Paraguai	533	0,77%
Outros países	4.524	6,57%
América do Norte	19.913	28,94%
Estados Unidos	16.462	23,92%
Canadá	1.965	2,86%
México	1.487	2,16%
Europa	24.009	34,89%
Portugal	2.113	3,07%
Espanha	2.669	3,88%
França	3.774	5,48%
Inglaterra	3.272	4,75%
Itália	3.025	4,40%
Escandinávia	1.671	2,43%
Alemanha	4.200	6,10%
Holanda / Bélgica / Luxemburgo	1.017	1,48%
Áustria / Suíça	997	1,45%
Europa do Leste	1.271	1,85%
Ásia	4.990	7,25%
Japão	1.522	2,21%
China / Coréia	3.468	5,04%
África	1.047	1,52%
Outros países	6.306	9,16%
Total	68.815	100,00%

Fonte: ABIH-RJ / Fecomércio-RJ

Resultado da Ocupação Hoteleira do Mês de Novembro de 2011

Dados sobre ocupação:	Geral	5*	4*	3*	2*	Flat	Área 1	Área 2	Área 3	Área 4
Ocupação média do mês:	87,50%	88,92%	90,55%	87,38%	66,85%	82,05%	81,06%	84,37%	90,37%	82,14%
Tempo de permanência (em dias):	3	2	3	3	2	7	6	6	3	2
Diária média por quarto vendido (em reais):	337,27	510,88	317,74	214,12	170,80	350,68	311,40	437,77	306,94	198,68
Cobra-se 10% de Taxa de Serviço	Geral	5*	4*	3*	2*	Flat	Área 1	Área 2	Área 3	Área 4
Sim	51,55%	85,71%	43,75%	44,44%	0,00%	0,00%	0,00%	10,00%	55,56%	33,33%
Não	38,01%	14,29%	43,75%	33,33%	100,00%	100,00%	100,00%	90,00%	29,63%	66,67%
Não respondeu	10,43%	0,00%	12,50%	22,22%	0,00%	0,00%	0,00%	0,00%	14,81%	0,00%
Faturamento	Geral	5*	4*	3*	2*	Flat	Área 1	Área 2	Área 3	Área 4
Dinheiro	12,32%	6,90%	10,72%	14,62%	45,28%	5,57%	6,03%	6,14%	14,38%	16,69%
Faturado	41,78%	42,99%	42,57%	47,29%	3,50%	38,44%	36,39%	39,95%	42,07%	38,30%
Cartão de Crédito	39,03%	41,34%	39,31%	32,48%	51,22%	48,89%	50,99%	46,77%	37,06%	38,16%
Visa	16,79%	13,51%	18,34%	15,52%	28,14%	21,06%	22,65%	19,29%	17,32%	17,95%
MasterCard / Dinners	13,68%	16,59%	13,24%	10,32%	15,36%	17,43%	18,46%	15,50%	13,13%	10,70%
American Express	8,55%	11,24%	7,72%	6,64%	7,72%	10,40%	9,89%	11,98%	6,62%	9,51%
Outros / Não especificados	6,87%	8,78%	7,40%	5,60%	0,00%	7,10%	6,58%	7,15%	6,49%	6,85%
Tipo de Hóspedes :	Geral	5*	4*	3*	2*	Flat	Área 1	Área 2	Área 3	Área 4
Négocios / Trabalho	36,33%	27,46%	38,23%	44,25%	26,00%	40,48%	58,16%	13,96%	37,91%	53,81%
Convenções / Congressos / Feiras	12,39%	10,80%	17,07%	7,96%	10,06%	19,29%	9,18%	14,91%	11,86%	11,01%
Lazer	31,43%	44,09%	25,52%	23,92%	42,30%	28,66%	23,13%	51,67%	30,81%	10,63%
Integrante Tripulação Aérea	11,45%	15,91%	4,68%	18,64%	0,36%	0,00%	0,00%	18,38%	11,17%	16,50%
Outros / Não Especificados	8,39%	1,74%	14,50%	5,23%	21,28%	11,57%	9,52%	1,08%	8,25%	8,05%
Entrada de Hóspedes:	Geral	5*	4*	3*	2*	Flat	Área 1	Área 2	Área 3	Área 4
Nacionais	61,55%	52,15%	63,55%	65,07%	72,04%	71,64%	55,10%	42,46%	60,39%	82,76%
Internacionais	38,45%	47,85%	36,45%	34,93%	27,96%	28,36%	44,90%	57,54%	39,61%	17,24%
Procedência Nacional	Geral	5*	4*	3*	2*	Flat	Área 1	Área 2	Área 3	Área 4
São Paulo (capital)	20,92%	13,05%	20,43%	30,22%	14,60%	22,75%	10,37%	7,81%	20,54%	30,18%
São Paulo (interior)	5,61%	3,58%	7,45%	5,72%	7,57%	2,56%	6,97%	0,86%	5,67%	11,61%
Minas Gerais	4,91%	4,11%	6,13%	3,91%	5,61%	6,56%	7,14%	0,99%	5,49%	4,98%
Rio de Janeiro	5,43%	3,50%	9,17%	2,53%	8,99%	5,16%	5,27%	2,93%	5,23%	10,63%
Distrito Federal	3,57%	2,75%	4,16%	3,09%	6,95%	3,76%	0,85%	0,62%	3,89%	3,19%
Rio Grande do Sul	2,48%	0,42%	2,50%	3,24%	3,12%	9,42%	5,78%	1,65%	1,62%	4,51%
Bahia	2,15%	0,27%	2,77%	2,21%	5,88%	4,66%	2,55%	0,62%	1,74%	1,90%
Pernambuco / Alagoas / Sergipe	1,91%	0,72%	1,66%	3,50%	1,51%	1,65%	0,17%	0,47%	1,80%	2,22%
Paraná	1,64%	0,41%	1,20%	2,60%	3,21%	4,51%	7,65%	0,63%	1,06%	4,05%
Santa Catarina	1,28%	0,71%	1,09%	1,67%	2,05%	2,81%	2,04%	0,42%	1,15%	1,63%
Espírito Santo	0,79%	0,09%	0,78%	1,18%	2,32%	1,05%	0,68%	0,19%	0,58%	1,39%
Estados não especificados	10,85%	22,54%	6,21%	5,20%	10,24%	6,76%	5,61%	25,27%	11,63%	6,47%
Procedência Internacional	Geral	5*	4*	3*	2*	Flat	Área 1	Área 2	Área 3	Área 4
América do Sul	7,01%	5,59%	7,56%	8,01%	11,49%	0,95%	0,17%	8,78%	6,57%	3,33%
Argentina	2,62%	2,57%	3,64%	1,98%	1,69%	0,75%	0,17%	3,72%	2,73%	0,83%
Chile	1,17%	1,05%	0,79%	1,68%	2,40%	0,00%	0,00%	1,21%	1,13%	0,36%
Uruguai	0,40%	0,23%	0,35%	0,57%	0,89%	0,20%	0,00%	0,23%	0,38%	0,24%
Paraguai	0,30%	0,12%	0,21%	0,68%	0,00%	0,00%	0,00%	0,04%	0,32%	0,05%
Outros países da América do Sul	2,53%	1,62%	2,57%	3,09%	6,50%	0,00%	0,00%	3,58%	2,01%	1,85%
América do Norte	11,13%	19,83%	8,90%	7,51%	1,96%	5,91%	1,19%	26,54%	11,47%	5,96%
Estados Unidos	9,20%	16,36%	7,58%	5,96%	1,51%	5,16%	1,19%	21,61%	9,56%	4,91%
Canadá	1,10%	2,06%	0,86%	0,67%	0,09%	0,65%	0,00%	3,50%	1,02%	0,21%
México	0,83%	1,41%	0,46%	0,88%	0,36%	0,10%	0,00%	1,43%	0,89%	0,83%
Europa	13,41%	15,06%	13,01%	12,37%	10,86%	15,33%	39,63%	13,94%	14,31%	5,31%
Portugal	1,18%	1,04%	1,27%	1,46%	0,00%	1,05%	0,00%	1,56%	1,19%	0,34%
Espanha	1,49%	1,73%	1,04%	1,91%	1,51%	0,65%	0,17%	1,44%	1,62%	0,65%
França	2,11%	1,74%	1,23%	1,85%	2,05%	11,72%	33,50%	1,23%	1,73%	1,02%
Inglaterra	1,83%	2,77%	1,66%	1,50%	1,07%	0,10%	0,34%	2,48%	2,07%	1,63%
Itália	1,69%	1,67%	1,66%	2,24%	0,45%	0,10%	0,00%	2,75%	1,67%	0,23%
Escandinávia	0,93%	1,39%	1,03%	0,67%	0,18%	0,00%	0,00%	1,98%	0,97%	0,49%
Alemanha	2,35%	3,55%	2,63%	1,31%	1,16%	0,75%	2,55%	1,78%	3,11%	0,36%
Holanda / Bélgica / Luxemburgo	0,57%	0,47%	0,50%	0,65%	1,60%	0,00%	0,00%	0,40%	0,56%	0,30%
Áustria / Suíça	0,56%	0,46%	0,71%	0,40%	1,16%	0,40%	1,19%	0,18%	0,63%	0,20%
Europa do Leste	0,71%	0,26%	1,28%	0,37%	1,69%	0,55%	1,87%	0,15%	0,75%	0,09%
Ásia	2,79%	1,36%	4,19%	3,56%	0,36%	0,00%	0,00%	2,31%	2,95%	0,41%
Japão	0,85%	0,38%	1,47%	0,89%	0,18%	0,00%	0,00%	0,29%	0,98%	0,34%
China / Coreia	1,94%	0,98%	2,72%	2,66%	0,18%	0,00%	0,00%	2,02%	1,97%	0,08%
África	0,58%	1,10%	0,42%	0,33%	0,71%	0,00%	0,00%	1,68%	0,52%	0,59%
Outros países ou não especificados	3,52%	4,91%	2,37%	3,16%	2,58%	6,16%	3,91%	4,30%	3,79%	1,63%

Obs.:As áreas compreendem os seguintes bairros: 1 – Barra/São Conrado; 2 – Ipanema/Leblon; 3 – Copacabana/Leme; 4 – Os outros bairros não relacionados.

Resultado da Opinião do Comércio

Novembro 2010/2011

Situação do Setor		nov/10	dez/10	jan/11	fev/11	mar/11	abr/11	mai/11	jun/11	jul/11	ago/11	set/11	out/11	nov/11
Como ficou o faturamento no mês atual em relação ao mesmo mês do ano passado foi:	Maior	56,25%	53,85%	66,67%	40,00%	76,92%	54,55%	60,00%	42,86%	63,64%	69,23%	70,00%	75,00%	84,62%
	Igual	37,50%	30,77%	25,00%	40,00%	23,08%	36,36%	40,00%	42,86%	36,36%	30,77%	20,00%	25,00%	15,38%
	Menor	6,25%	15,38%	8,33%	20,00%	0,00%	9,09%	0,00%	14,29%	0,00%	0,00%	10,00%	0,00%	0,00%
Estimativa		6,49%	0,50%	5,38%	1,40%	9,48%	3,55%	5,69%	2,26%	6,06%	9,05%	7,40%	7,07%	10,42%
Como ficou o preço dos fornecedores no mês atual em relação ao mês anterior:	Aumentou	37,50%	38,46%	33,33%	30,00%	53,85%	36,36%	28,57%	23,08%	25,00%	7,69%	11,11%	33,33%	0,00%
	Manteve-se	62,50%	61,54%	66,67%	70,00%	46,15%	63,64%	71,43%	76,92%	75,00%	92,31%	88,89%	66,67%	100,00%
	Diminuiu	0,00%	0,00%	0,00%	0,00%	0,00%	0,00%	0,00%	0,00%	0,00%	0,00%	0,00%	0,00%	0,00%
Estimativa		2,19%	2,08%	1,50%	1,10%	2,08%	2,73%	1,71%	1,69%	0,25%	0,00%	0,44%	2,06%	0,00%
Como ficará o preço dos fornecedores no mês seguinte em relação ao mês atual:	Aumentará	25,00%	15,38%	0,00%	22,22%	0,00%	0,00%	0,00%	14,29%	0,00%	0,00%	10,00%	25,00%	50,00%
	Manterá	75,00%	84,62%	100,00%	77,78%	91,67%	100,00%	100,00%	85,71%	100,00%	100,00%	90,00%	75,00%	50,00%
	Diminuirá	0,00%	0,00%	0,00%	0,00%	8,33%	0,00%	0,00%	0,00%	0,00%	0,00%	0,00%	0,00%	0,00%
Estimativa		0,72%	1,54%	0,00%	1,67%	0,00%	0,00%	0,00%	0,61%	0,00%	0,00%	0,80%	2,08%	4,00%
Como ficou o número de empregados no mês atual em relação ao mês anterior:	Aumentou	6,25%	16,67%	9,09%	0,00%	7,69%	0,00%	14,29%	7,14%	0,00%	7,69%	0,00%	8,33%	16,67%
	Manteve-se	93,75%	83,33%	90,91%	100,00%	92,31%	100,00%	78,57%	85,71%	100,00%	92,31%	100,00%	91,67%	83,33%
	Diminuiu	0,00%	0,00%	0,00%	0,00%	0,00%	0,00%	7,14%	7,14%	0,00%	0,00%	0,00%	0,00%	0,00%
Estimativa		0,31%	0,58%	0,18%	0,00%	0,00%	0,00%	0,36%	0,43%	0,00%	0,38%	0,00%	0,83%	0,04%
Como ficará o número de empregados para o mês seguinte em relação ao mês atual:	Aumentará	6,25%	0,00%	9,09%	11,11%	0,00%	0,00%	0,00%	7,14%	8,33%	0,00%	0,00%	16,67%	7,69%
	Manterá	93,75%	100,00%	90,91%	88,89%	92,31%	100,00%	100,00%	92,86%	91,67%	100,00%	100,00%	83,33%	92,31%
	Diminuirá	0,00%	0,00%	0,00%	0,00%	7,69%	0,00%	0,00%	0,00%	0,00%	0,00%	0,00%	0,00%	0,00%
Estimativa		0,13%	0,00%	0,09%	0,00%	0,00%	0,00%	0,00%	0,71%	1,67%	0,00%	0,00%	0,08%	1,15%

Fonte: ABIH-RJ / Fecomércio-RJ

Série Histórica

Dados sobre ocupação:	nov/02	nov/03	nov/04	nov/05	nov/06	nov/07	nov/08	nov/09	nov/10	nov/11
Ocupação média do mês:	64,93%	65,34%	70,81%	64,72%	76,06%	71,34%	75,95%	76,74%	81,53%	87,50%
Previsão de ocupação para o mês seguinte:	-	59,37%	58,56%	58,78%	62,40%	63,31%	50,27%	59,24%	62,36%	71,15%
Tempo de permanência (média em dias):	3	3	3	3	3	3	3	3	4	3
Diária média por quarto vendido (em reais):	169,13	182,81	224,96	190,32	235,72	235,95	269,44	260,78	303,23	337,27

Cobra-se 10% de Taxa de Serviço	nov/02	nov/03	nov/04	nov/05	nov/06	nov/07	nov/08	nov/09	nov/10	nov/11
Sim	-	36,77%	30,84%	31,47%	38,80%	38,61%	47,46%	59,00%	48,11%	51,55%
Não	-	42,87%	65,26%	63,06%	55,37%	57,39%	46,24%	37,54%	45,63%	38,01%
Não Respondeu	-	20,36%	3,90%	5,47%	5,82%	4,00%	6,30%	3,46%	6,26%	10,43%

Faturamento	nov/02	nov/03	nov/04	nov/05	nov/06	nov/07	nov/08	nov/09	nov/10	nov/11
Dinheiro	-	14,97%	14,61%	14,84%	14,96%	14,38%	16,29%	13,00%	13,12%	12,32%
Faturado	-	44,12%	44,29%	44,20%	39,41%	39,49%	40,44%	39,20%	42,29%	41,78%
Cartão de Crédito	-	39,41%	38,34%	36,04%	41,13%	41,41%	37,80%	42,32%	39,89%	39,03%
Visa	-	17,38%	18,94%	15,25%	18,79%	18,01%	14,62%	16,79%	17,84%	16,79%
Master Card/Dinners	-	9,98%	10,74%	13,09%	11,66%	15,63%	13,55%	14,17%	13,67%	13,68%
American Express	-	12,05%	8,65%	7,71%	10,68%	7,77%	9,63%	11,37%	8,38%	8,55%
Outros / Não Especificados	-	1,51%	2,77%	4,92%	4,50%	4,71%	5,47%	5,48%	4,70%	6,87%

Tipo de Hóspedes :	nov/02	nov/03	nov/04	nov/05	nov/06	nov/07	nov/08	nov/09	nov/10	nov/11
Négócios / Trabalho	55,88%	53,49%	40,92%	45,70%	39,30%	40,79%	39,01%	38,48%	46,18%	36,33%
Convenções / Congressos / Feiras	13,09%	13,33%	14,30%	12,95%	20,25%	18,48%	17,02%	13,15%	13,69%	12,39%
Lazer	23,67%	24,61%	33,44%	30,97%	29,80%	28,59%	31,58%	33,47%	24,82%	31,43%
Integrante Tripulação Aérea	4,53%	4,26%	4,24%	4,74%	6,84%	6,86%	8,35%	8,11%	8,86%	11,45%
Outros / Não Especificados	2,83%	4,32%	7,10%	5,63%	3,82%	5,27%	4,03%	6,79%	6,45%	8,39%

Entrada de Hóspedes:	nov/02	nov/03	nov/04	nov/05	nov/06	nov/07	nov/08	nov/09	nov/10	nov/11
Nacionais	59,16%	54,79%	51,03%	53,54%	55,49%	54,52%	58,26%	63,41%	60,02%	61,55%
Internacionais	40,84%	45,21%	48,97%	46,46%	44,51%	45,48%	41,74%	36,59%	39,98%	38,45%

Procedência Nacional	nov/02	nov/03	nov/04	nov/05	nov/06	nov/07	nov/08	nov/09	nov/10	nov/11
São Paulo (Capital)	-	24,93%	19,08%	19,45%	20,53%	21,23%	20,22%	21,52%	20,56%	20,92%
São Paulo (Interior)	-	3,15%	6,39%	5,89%	7,97%	4,43%	6,93%	5,54%	6,66%	5,61%
Minas Gerais	-	3,80%	3,63%	3,75%	3,61%	3,71%	4,10%	5,22%	4,62%	4,91%
Rio de Janeiro	-	5,56%	4,53%	6,45%	9,30%	7,56%	7,99%	6,18%	6,19%	5,43%
Distrito Federal	-	2,58%	2,61%	2,85%	3,09%	3,24%	3,39%	4,83%	3,64%	3,57%
Rio Grande do Sul	-	3,25%	2,39%	2,20%	1,93%	2,50%	2,49%	2,70%	2,96%	2,48%
Bahia	-	1,86%	1,77%	1,84%	1,35%	1,93%	1,82%	1,44%	2,31%	2,15%
Pernambuco / Alagoas / Sergipe	-	1,87%	1,83%	1,43%	1,23%	1,24%	1,40%	1,86%	2,21%	1,91%
Paraná	-	1,79%	1,73%	1,57%	1,39%	1,56%	1,34%	1,62%	2,10%	1,64%
Santa Catarina	-	1,10%	1,04%	1,04%	1,02%	1,05%	1,65%	1,60%	1,94%	1,28%
Espírito Santo	-	1,09%	0,96%	0,92%	1,01%	1,36%	1,08%	1,47%	1,91%	0,79%
Outros Estados ou não Especificados	-	3,83%	5,08%	6,13%	3,07%	4,73%	5,84%	9,43%	4,93%	10,85%

Procedência Internacional	nov/02	nov/03	nov/04	nov/05	nov/06	nov/07	nov/08	nov/09	nov/10	nov/11
Europa	-	22,04%	24,36%	20,70%	19,30%	18,21%	16,31%	14,38%	13,45%	13,41%
Portugal	-	1,30%	2,68%	1,63%	1,98%	1,48%	1,73%	1,25%	1,30%	1,18%
Espanha	-	2,09%	2,62%	2,44%	2,23%	1,74%	3,25%	1,93%	1,36%	1,49%
França	-	2,77%	3,94%	3,71%	3,50%	3,19%	2,71%	2,56%	1,93%	2,11%
Inglaterra	-	4,45%	2,50%	2,96%	2,36%	2,68%	2,47%	2,08%	2,50%	1,83%
Itália	-	2,78%	3,65%	2,71%	2,99%	2,03%	1,53%	1,53%	1,57%	1,69%
Escandinávia	-	1,51%	1,61%	0,99%	0,96%	1,23%	0,51%	0,67%	0,85%	0,93%
Alemanha	-	3,55%	4,12%	3,25%	3,09%	3,09%	1,71%	2,32%	2,05%	2,35%
Holanda / Bélgica / Luxemburgo	-	1,79%	0,72%	1,19%	0,61%	1,14%	0,45%	0,60%	0,71%	0,57%
Áustria / Suíça	-	1,11%	1,21%	1,07%	0,83%	0,74%	0,64%	0,69%	0,58%	0,56%
Europa do Leste	-	0,70%	1,30%	0,78%	0,75%	0,88%	1,30%	0,76%	0,60%	0,71%
América do Norte	-	10,80%	10,58%	13,09%	9,81%	12,14%	11,47%	11,13%	9,93%	11,13%
Estados Unidos	-	9,38%	8,55%	11,50%	7,83%	9,92%	9,51%	9,82%	8,19%	9,20%
Canadá	-	0,69%	0,77%	0,88%	1,24%	1,19%	0,92%	0,72%	0,89%	1,10%
México	-	0,73%	1,25%	0,71%	0,74%	1,03%	1,04%	0,58%	0,85%	0,83%
América do Sul	-	5,04%	6,35%	5,59%	7,54%	7,02%	7,54%	5,89%	7,56%	7,01%
Argentina	-	2,79%	3,02%	2,55%	3,12%	2,72%	3,53%	2,71%	1,91%	2,62%
Chile	-	0,40%	0,99%	0,98%	1,44%	1,33%	2,11%	1,12%	0,85%	1,17%
Uruguai	-	0,44%	0,50%	0,35%	0,40%	0,30%	0,43%	0,39%	0,36%	0,40%
Paraguai	-	0,05%	0,24%	0,11%	0,48%	0,51%	0,28%	0,25%	0,27%	0,30%
Outros Países da América do Sul	-	1,36%	1,61%	1,61%	2,10%	2,16%	1,20%	1,43%	4,17%	2,53%
Ásia	-	2,78%	1,86%	2,14%	1,64%	1,35%	1,69%	1,51%	1,88%	2,79%
Japão	-	1,03%	0,62%	0,94%	0,73%	0,79%	0,81%	0,67%	0,74%	0,85%
China / Coréia	-	1,75%	1,24%	1,19%	0,91%	0,56%	0,89%	0,84%	1,14%	1,94%
África	-	1,42%	0,60%	0,90%	0,88%	0,97%	0,98%	1,07%	0,85%	0,58%
Outros Países ou não Especificados	-	3,13%	5,21%	4,03%	5,34%	5,80%	3,74%	2,60%	6,31%	3,52%

Fonte: ABIH-RJ / Fecomércio-RJ