

Ocupação Hoteleira da cidade do Rio de Janeiro Março de 2011

Taxa de ocupação hoteleira chegou a 81,08%

Esta foi a maior taxa já apurada para um mês de março

Introdução

A pesquisa sobre Ocupação Hoteleira da cidade do Rio de Janeiro, coordenada pela Fecomércio-RJ em parceria com a Associação Brasileira da Indústria de Hotéis do Estado do Rio de Janeiro - ABIH-RJ, consiste em um levantamento mensal de variáveis ligadas ao setor de hotelaria na cidade, de forma a traçar um perfil das empresas correspondentes, além de acompanhar o movimento do turismo local.

Na pesquisa de março, dentre os 91 estabelecimentos da base de informantes, 38 não passaram os dados da pesquisa e, em alguns dos 53 questionários recebidos (correspondentes a 58% da base), foram verificados alguns problemas no preenchimento, listados a seguir:

- ◆ Duas empresas não responderam o tempo de permanência de seus hóspedes;
- ◆ Duas empresas não informaram se cobram taxa de serviço de 10%;
- ◆ Quatro empresas não forneceram o valor da diária média;
- ◆ Treze empresas não forneceram a previsão de ocupação para abril;
- ◆ Cinco empresas não forneceram a participação percentual das formas de pagamento no faturamento;
- ◆ Doze empresas não forneceram os percentuais de *room night* segundo o motivo da estada ou forneceram, erradamente, em número de hóspedes; e,
- ◆ Finalmente, em quatorze delas, ou a questão sobre procedência não foi respondida corretamente ou a mesma estava em branco.

Taxa de ocupação hoteleira

A taxa média de ocupação hoteleira, em março, fechou em 81,08%. Desde o início do levantamento (em 2001), esta taxa foi a maior já apurada em um mês de março. Vale ressaltar que até setembro de 2003 as taxas foram calculadas por uma metodologia, e a partir de outubro de 2003, pela metodologia atual. As taxas de ocupação desde o início do levantamento estão apresentadas no gráfico abaixo.

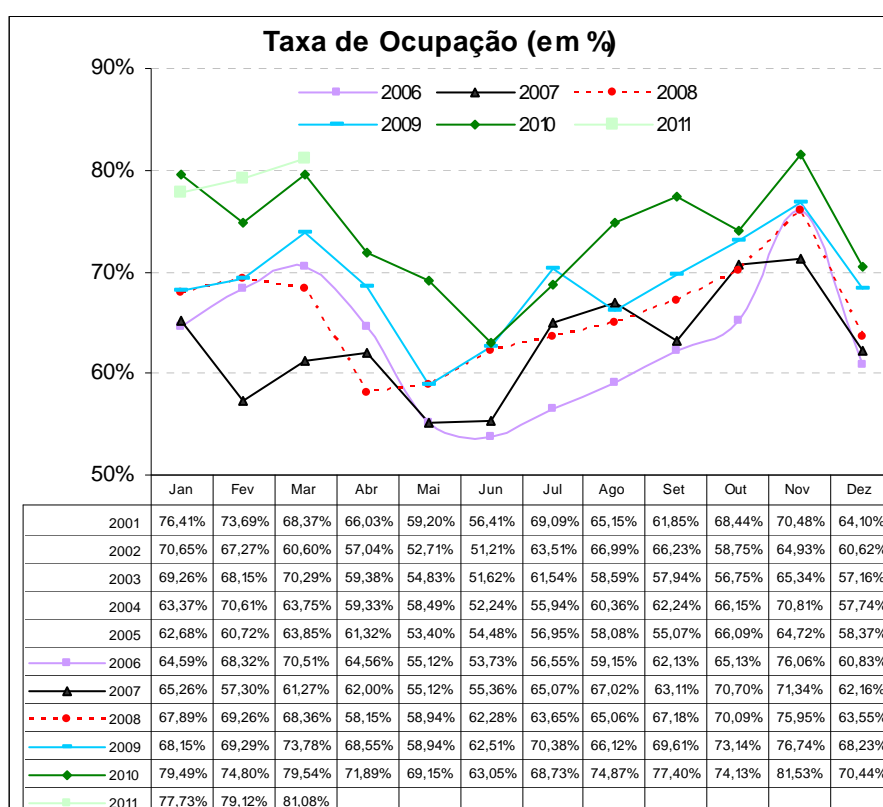

Em uma análise por **categoriados hotéis**, tem-se que, os de 4 estrelas registraram as melhores taxas de ocupação (84,83%). Em seguida, vieram os de 3 estrelas, com 82,24% de ocupação, ficando, abaixo da taxa de março de 2010 (85,74%). No que diz respeito à área de localização das UH's da cidade, a Área 3 – que abrange, principalmente, os hotéis das localidades de Copacabana e Leme – ficou com a melhor taxa, pois 82,72% dos *room nights*, em média, foram vendidos nessa área, contra 81,55% computados em março de 2010.

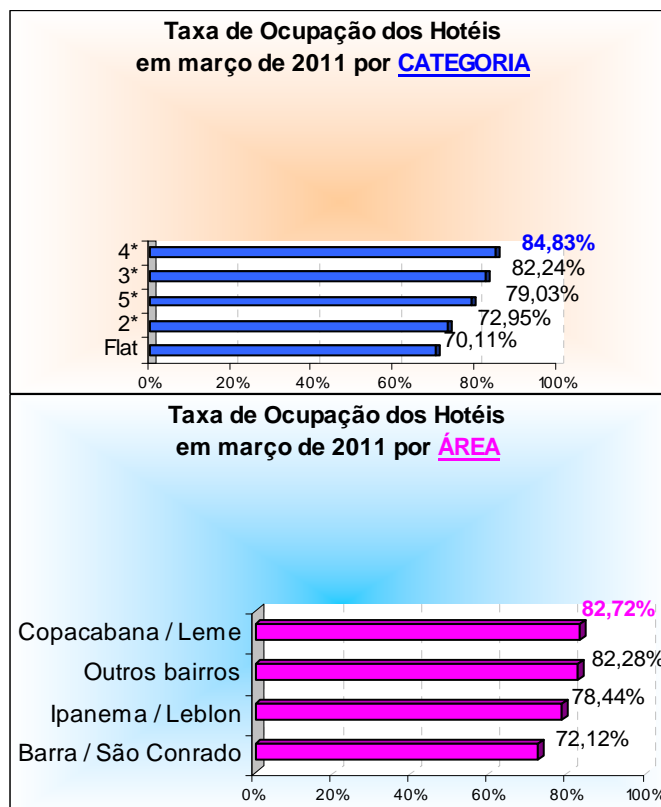

Outras informações

No mês de março, as viagens com fins de negócios e trabalho foram consideradas como o principal motivo de estada no Rio de Janeiro, com 39,99% dos room nights tendo sido vendidos para os turistas que aqui vieram. Este percentual ficou acima do computado no mesmo mês do ano passado (36,99%). Em seguida, estão os 31,99% que aqui vieram a lazer, e que em março de 2010 representaram 34,18%.

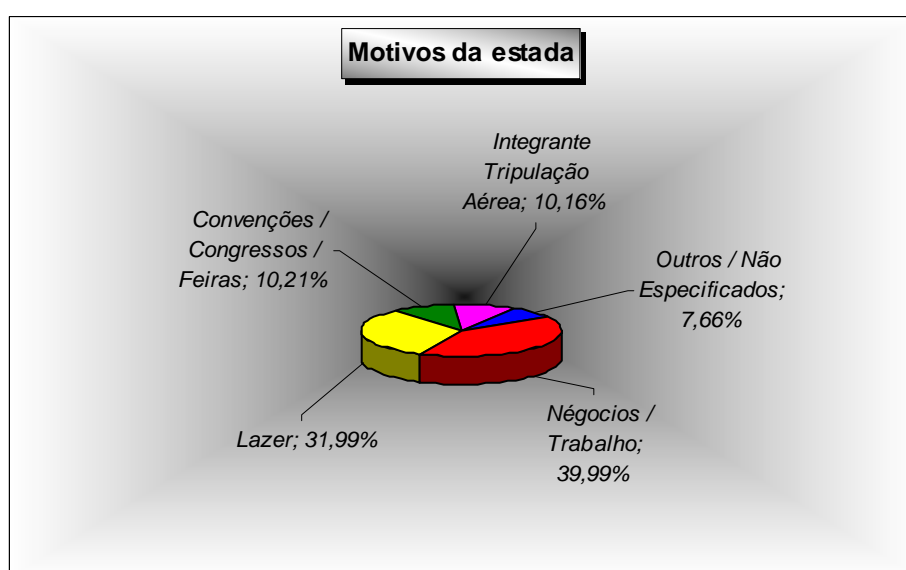

A **composição do faturamento** do mês fechou da seguinte forma: 43,87% derivados do recebimento faturado, 36,42% referente às transações efetuadas com cartão de crédito (principalmente pela bandeira Visa); 11,29% em dinheiro; e o restante, correspondente a 8,42%, provenientes de outras formas de pagamento.

Quando a análise dos percentuais de *room nights* vendidos é feita segundo a procedência do turista, os **turistas nacionais** foram os que mais se destacaram, conforme vem sendo observado desde setembro de 2008. Estes turistas mantiveram-se como os responsáveis por mais da metade, do total de *room nights* vendidos e que, no mês de março, foram totalizados em 57,22%. Entre todos os turistas, as principais cidades de origem continuam sendo às pertencentes ao estado de São Paulo: 29,93% (24,20% da capital e 5,73% do interior). Em março de 2010, esta representação foi menor, pois 28,53% dos turistas tinham vindo do estado de São Paulo.

Já para os *room nights* ocupados por turistas oriundos de fora do país (42,78%), neste mês de março, verificou-se que a procedência dos **turistas internacionais** foi, principalmente, dos residentes na Europa (13,97%), seguidos pelos que residem na América do Norte (12,94%). Em uma análise, exclusivamente, por país de origem, os americanos foram os que mais se destacaram, visto que foram responsáveis por 11,14% de todos os *room nights* vendidos em março.

Situação

Em março de 2011, o faturamento apresentou uma alta de 9,48%, na comparação com igual mês do ano anterior. Este é o vigésimo segundo mês consecutivo que o faturamento consegue superar o do mesmo período do ano anterior.

Na renovação dos pedidos, de fevereiro para março, o setor sentiu aumento de 2,08% nos **preços de seus fornecedores**. Para o próximo mês, a estimativa dos empresários é de que as tabelas de seus fornecedores mantenham-se inalteradas.

O **nível de emprego** manteve-se estável, frente ao mês imediatamente anterior. Para abril, a estimativa é de que o quadro de funcionários também não apresente alterações, com as demissões sendo totalmente compensadas pelas contratações.

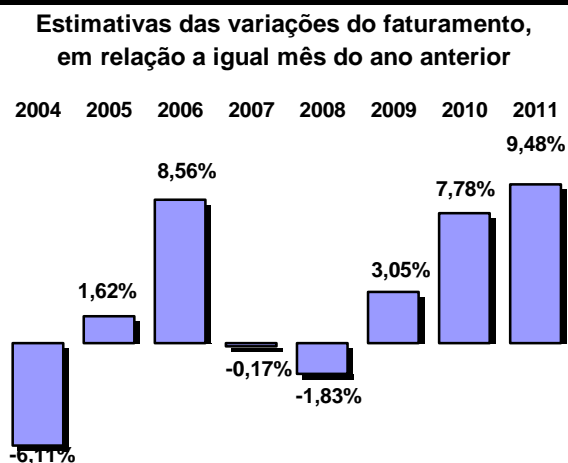

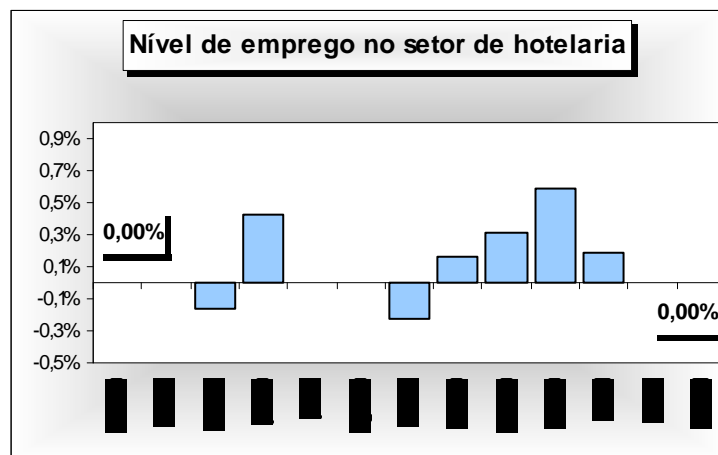

Estimativa do número de hóspedes

Sempre partindo da suposição de que, em média, cada *room night* vendido seja equivalente a dois turistas hospedados, estima-se que, em março, aproximadamente 168 mil visitantes tenham se instalado nas unidades de hospedagem da cidade do Rio de Janeiro. Destes, 96 mil seriam originários das diversas localidades do Brasil, e o correspondente a 72 mil, seriam provenientes do exterior.

Em comparação ao número total de hóspedes recebidos em março de 2010, estima-se uma alta de 20,62%, influenciado pelo aumento do número de turistas internacionais que escolheram a cidade para visitar, uma vez que estes representaram 41,40% do total de *room nights* vendidos em março de 2010, e passaram a representar 42,78%, agora, em março de 2011.

Origem do turista	Quantidade de hóspedes em Março		Variação
	2010	2011	
Nacional	81.611	96.121	17,78%
Internacional	57.655	71.864	24,65%
Total	139.266	167.986	20,62%

Fonte: Fecomércio-RJ

Estimativa do número de hóspedes no mês de março de 2011

Procedência nacional	Março de 2011	
	TOTAL	%
São Paulo (capital)	40.660	42,30%
São Paulo (interior)	9.623	10,01%
Rio de Janeiro	7.307	7,60%
Minas Gerais	9.201	9,57%
Distrito Federal	5.224	5,43%
Rio Grande do Sul	2.874	2,99%
Bahia	1.867	1,94%
Pernambuco / Alagoas / Sergipe	1.977	2,06%
Paraná	1.850	1,92%
Espírito Santo	1.976	2,06%
Santa Catarina	1.495	1,56%
Outros estados	12.067	12,55%
Total	96.121	100,00%

Procedência internacional	Março de 2011	
	TOTAL	%
América do Sul	12.993	18,08%
Argentina	4.282	5,96%
Chile	1.329	1,85%
Uruguai	387	0,54%
Paraguai	744	1,04%
Outros países	6.251	8,70%
América do Norte	21.733	30,24%
Estados Unidos	18.721	26,05%
Canadá	1.917	2,67%
México	1.095	1,52%
Europa	23.459	32,64%
Portugal	1.802	2,51%
Espanha	2.290	3,19%
França	2.816	3,92%
Inglaterra	3.576	4,98%
Itália	2.837	3,95%
Escandinávia	2.779	3,87%
Alemanha	2.813	3,91%
Holanda / Bélgica / Luxemburgo	1.157	1,61%
Áustria / Suíça	1.114	1,55%
Europa do Leste	2.277	3,17%
Ásia	3.269	4,55%
Japão	1.382	1,92%
China / Coreia	1.887	2,63%
África	1.126	1,57%
Outros países	9.283	12,92%
Total	71.864	100,00%

Fonte: Fecomércio-RJ

Resultado da Ocupação Hoteleira do Mês de Março de 2011

Dados sobre ocupação:	Geral	5*	4*	3*	2*	Flat	Área 1	Área 2	Área 3	Área 4
Ocupação média do mês:	81,08%	79,03%	84,83%	82,24%	72,95%	70,11%	72,12%	78,44%	82,72%	82,28%
Tempo de permanência (em dias):	3	3	3	3	3	7	6	5	3	3
Diária média por quarto vendido (em reais):	381,98	624,66	327,69	238,14	170,16	391,02	330,25	464,10	343,93	207,89
Cobra-se 10% de Taxa de Serviço	Geral	5*	4*	3*	2*	Flat	Área 1	Área 2	Área 3	Área 4
Sim	56,90%	71,43%	62,50%	50,00%	33,33%	0,00%	20,00%	21,43%	66,67%	40,00%
Não	40,64%	28,57%	31,25%	50,00%	66,67%	90,91%	80,00%	64,29%	33,33%	60,00%
Não respondeu	2,47%	0,00%	6,25%	0,00%	0,00%	9,09%	0,00%	14,29%	0,00%	0,00%
Faturamento	Geral	5*	4*	3*	2*	Flat	Área 1	Área 2	Área 3	Área 4
Dinheiro	11,29%	5,18%	13,42%	12,36%	31,17%	5,16%	3,94%	5,75%	15,89%	12,47%
Faturado	43,87%	46,55%	44,64%	46,98%	17,35%	33,45%	33,82%	39,68%	42,61%	45,59%
Cartão de Crédito	36,42%	36,67%	34,44%	35,05%	43,96%	48,05%	47,65%	44,85%	34,87%	32,89%
Visa	15,77%	12,30%	16,87%	15,92%	23,08%	20,06%	20,28%	20,29%	15,37%	15,17%
MasterCard / Dinners	11,94%	12,85%	10,14%	10,84%	16,81%	19,73%	16,02%	15,37%	12,84%	9,07%
American Express	8,71%	11,53%	7,43%	8,28%	4,08%	8,27%	11,36%	9,19%	6,67%	8,65%
Outros / Não especificados	8,42%	11,60%	7,50%	5,61%	7,52%	13,33%	14,58%	9,71%	6,62%	9,05%
Tipo de Hóspedes :	Geral	5*	4*	3*	2*	Flat	Área 1	Área 2	Área 3	Área 4
Négocios / Trabalho	39,99%	35,32%	44,64%	42,11%	23,94%	41,46%	20,66%	27,50%	41,01%	55,05%
Convenções / Congressos / Feiras	10,21%	10,04%	9,39%	13,17%	4,04%	5,90%	8,01%	16,27%	6,97%	16,73%
Lazer	31,99%	34,04%	34,20%	22,89%	51,06%	37,99%	25,12%	41,61%	33,71%	14,60%
Integrante Tripulação Aérea	10,16%	16,54%	3,17%	14,70%	0,43%	2,85%	32,55%	8,97%	11,83%	8,65%
Outros / Não Especificados	7,66%	4,06%	8,60%	7,12%	20,53%	11,80%	13,66%	5,64%	6,47%	4,97%
Entrada de Hóspedes:	Geral	5*	4*	3*	2*	Flat	Área 1	Área 2	Área 3	Área 4
Nacionais	57,22%	44,17%	60,68%	62,69%	67,98%	67,18%	33,37%	39,65%	55,22%	74,44%
Internacionais	42,78%	55,83%	39,32%	37,31%	32,02%	32,82%	66,63%	60,35%	44,78%	25,56%
Procedência Nacional	Geral	5*	4*	3*	2*	Flat	Área 1	Área 2	Área 3	Área 4
São Paulo (capital)	24,20%	17,49%	32,04%	23,65%	19,26%	20,23%	12,15%	11,44%	24,88%	33,24%
São Paulo (interior)	5,73%	3,13%	4,40%	10,76%	4,68%	1,42%	2,98%	0,58%	5,00%	13,88%
Minas Gerais	4,35%	2,12%	5,12%	4,31%	11,49%	4,90%	3,55%	1,33%	4,32%	4,33%
Rio de Janeiro	5,48%	4,00%	6,77%	4,77%	5,85%	9,38%	6,60%	2,97%	4,66%	7,14%
Distrito Federal	3,11%	1,87%	4,14%	3,11%	2,66%	4,06%	1,04%	0,76%	4,01%	2,74%
Rio Grande do Sul	1,71%	0,64%	1,38%	2,29%	2,13%	6,43%	2,08%	0,61%	1,27%	2,41%
Bahia	1,11%	0,34%	1,05%	1,45%	3,19%	1,79%	0,59%	0,39%	1,08%	1,15%
Pernambuco / Alagoas / Sergipe	1,18%	0,71%	0,87%	1,81%	1,81%	1,63%	0,80%	0,18%	1,47%	1,27%
Paraná	1,10%	0,44%	0,71%	1,58%	3,30%	2,42%	0,57%	0,24%	1,05%	1,36%
Santa Catarina	1,18%	0,83%	1,04%	1,54%	1,60%	1,48%	0,78%	0,23%	1,25%	1,77%
Espírito Santo	0,89%	0,21%	0,67%	1,77%	1,17%	0,90%	0,52%	0,17%	0,97%	1,30%
Estados não especificados	7,18%	12,41%	2,50%	5,66%	10,85%	12,54%	1,71%	20,75%	5,26%	3,84%
Procedência Internacional	Geral	5*	4*	3*	2*	Flat	Área 1	Área 2	Área 3	Área 4
América do Sul	7,73%	6,06%	6,91%	11,39%	7,13%	2,21%	2,19%	7,22%	9,92%	6,14%
Argentina	2,55%	2,37%	3,47%	1,63%	3,51%	1,84%	1,29%	2,34%	3,07%	1,26%
Chile	0,79%	0,82%	0,48%	1,11%	1,28%	0,32%	0,83%	0,39%	1,08%	0,61%
Uruguai	0,23%	0,10%	0,07%	0,62%	0,00%	0,00%	0,02%	0,07%	0,26%	0,52%
Paraguai	0,44%	0,03%	0,65%	0,76%	0,00%	0,05%	0,01%	0,00%	0,49%	0,81%
Outros países da América do Sul	3,72%	2,74%	2,23%	7,27%	2,34%	0,00%	0,05%	4,42%	5,02%	2,93%
América do Norte	12,94%	25,21%	11,68%	5,13%	4,04%	4,64%	14,88%	29,76%	13,91%	3,60%
Estados Unidos	11,14%	23,29%	9,58%	3,57%	3,09%	3,32%	13,38%	27,59%	11,99%	2,17%
Canadá	1,14%	1,13%	1,61%	0,82%	0,32%	0,84%	1,13%	1,33%	1,18%	0,88%
México	0,65%	0,79%	0,49%	0,73%	0,64%	0,47%	0,36%	0,84%	0,74%	0,55%
Europa	13,97%	12,79%	12,83%	14,03%	19,15%	22,44%	14,88%	15,85%	13,29%	10,93%
Portugal	1,07%	0,51%	1,08%	1,84%	0,64%	0,32%	0,81%	1,12%	1,03%	1,32%
Espanha	1,36%	1,30%	1,37%	1,81%	0,21%	0,26%	0,42%	1,37%	1,57%	1,67%
França	1,68%	1,79%	1,19%	1,35%	3,83%	3,85%	1,08%	1,76%	1,70%	1,08%
Inglaterra	2,13%	2,78%	1,74%	1,76%	2,02%	3,16%	5,41%	2,90%	1,79%	1,41%
Itália	1,69%	2,40%	1,02%	2,06%	0,53%	1,00%	4,70%	1,82%	1,87%	1,18%
Escandinávia	1,65%	1,20%	1,64%	0,88%	2,77%	7,85%	1,65%	2,20%	1,22%	0,56%
Alemanha	1,67%	0,94%	2,08%	1,62%	3,19%	1,95%	0,21%	1,22%	1,86%	1,23%
Holanda / Bélgica / Luxemburgo	0,69%	0,29%	0,55%	0,91%	1,91%	1,26%	0,39%	0,39%	0,60%	0,80%
Áustria / Suíça	0,66%	0,51%	0,46%	0,52%	3,51%	0,68%	0,21%	0,52%	0,57%	0,51%
Europa do Leste	1,36%	1,08%	1,70%	1,27%	0,53%	2,11%	0,00%	2,55%	1,08%	1,17%
Ásia	1,95%	1,34%	1,67%	3,54%	0,00%	0,00%	0,65%	1,08%	2,53%	2,35%
Japão	0,82%	0,52%	0,87%	1,36%	0,00%	0,00%	0,33%	0,24%	0,99%	1,35%
China / Coreia	1,12%	0,82%	0,80%	2,19%	0,00%	0,00%	0,33%	0,84%	1,54%	1,00%
África	0,67%	0,19%	1,01%	0,84%	0,32%	0,63%	0,14%	0,39%	0,62%	0,97%
Outros países ou não especificados	5,53%	10,24%	5,21%	2,37%	1,38%	2,90%	33,07%	6,05%	4,51%	1,57%

Obs.: As áreas compreendem os seguintes bairros: 1 - Barra/São Conrado; 2 - Ipanema/Leblon; 3 - Copacabana/Leme; 4 - Os outros bairros não relacionados.

Resultado da Opinião do Comércio

Março 2010/2011

Situação do Setor		mar/10	abr/10	mai/10	jun/10	jul/10	ago/10	set/10	out/10	nov/10	dez/10	jan/11	fev/11	mar/11
Como ficou o faturamento no mês atual	Maior	76,92%	45,45%	41,67%	28,57%	57,14%	40,00%	69,23%	50,00%	56,25%	53,85%	66,67%	40,00%	76,92%
em relação ao mesmo mês	Igual	23,08%	54,55%	58,33%	28,57%	28,57%	53,33%	30,77%	41,67%	37,50%	30,77%	25,00%	40,00%	23,08%
do ano passado foi:	Menor	0,00%	0,00%	0,00%	42,86%	14,29%	6,67%	0,00%	8,33%	6,25%	15,38%	8,33%	20,00%	0,00%
Estimativa		7,78%	7,91%	8,85%	0,30%	2,89%	3,58%	6,84%	3,85%	6,49%	0,50%	5,38%	1,40%	9,48%
Como ficou o preço dos	Aumentou	23,08%	0,00%	25,00%	14,29%	14,29%	18,75%	7,69%	41,67%	37,50%	38,46%	33,33%	30,00%	53,85%
fornecedores no mês atual em	Manteve-se	76,92%	100,00%	75,00%	85,71%	85,71%	81,25%	92,31%	58,33%	62,50%	61,54%	66,67%	70,00%	46,15%
em relação ao mês anterior:	Diminuiu	0,00%	0,00%	0,00%	0,00%	0,00%	0,00%	0,00%	0,00%	0,00%	0,00%	0,00%	0,00%	0,00%
Estimativa		0,54%	0,00%	1,50%	0,93%	0,50%	0,63%	0,50%	1,67%	2,19%	2,08%	1,50%	1,10%	2,08%
Como ficará o preço dos	Aumentará	7,69%	0,00%	8,33%	7,69%	0,00%	12,50%	0,00%	8,33%	25,00%	15,38%	0,00%	22,22%	0,00%
fornecedores no mês seguinte em	Manterá	92,31%	90,91%	83,33%	92,31%	100,00%	87,50%	100,00%	91,67%	75,00%	84,62%	100,00%	77,78%	91,67%
em relação ao mês atual:	Diminuirá	0,00%	9,09%	8,33%	0,00%	0,00%	0,00%	0,00%	0,00%	0,00%	0,00%	0,00%	0,00%	8,33%
Estimativa		0,00%	0,00%	0,00%	0,00%	0,00%	0,69%	0,00%	0,33%	0,72%	1,54%	0,00%	1,67%	0,00%
Como ficou o número de empregados	Aumentou	0,00%	0,00%	0,00%	7,14%	0,00%	0,00%	0,00%	8,33%	6,25%	16,67%	9,09%	0,00%	7,69%
no mês atual em relação ao	Manteve-se	100,00%	90,91%	91,67%	85,71%	100,00%	100,00%	92,31%	91,67%	93,75%	83,33%	90,91%	100,00%	92,31%
mês anterior:	Diminuiu	0,00%	9,09%	8,33%	7,14%	0,00%	0,00%	7,69%	0,00%	0,00%	0,00%	0,00%	0,00%	0,00%
Estimativa		0,00%	0,00%	-0,17%	0,43%	0,00%	0,00%	-0,23%	0,17%	0,31%	0,58%	0,18%	0,00%	0,00%
Como ficará o número de empregados	Aumentará	16,67%	0,00%	0,00%	0,00%	0,00%	12,50%	7,69%	0,00%	6,25%	0,00%	9,09%	11,11%	0,00%
para o mês seguinte em relação	Manterá	83,33%	90,91%	83,33%	100,00%	100,00%	87,50%	92,31%	100,00%	93,75%	100,00%	90,91%	88,89%	92,31%
ao mês atual:	Diminuirá	0,00%	9,09%	16,67%	0,00%	0,00%	0,00%	0,00%	0,00%	0,00%	0,00%	0,00%	0,00%	7,69%
Estimativa		0,58%	-0,11%	-0,17%	0,00%	0,00%	0,75%	0,23%	0,00%	0,13%	0,00%	0,09%	0,00%	0,00%

Fonte: Fecomércio-RJ

Série Histórica

Dados sobre ocupação:	mar/02	mar/03	mar/04	mar/05	mar/06	mar/07	mar/08	mar/09	mar/10	mar/11
Ocupação média do mês:	60,60%	70,29%	63,75%	63,85%	70,51%	61,27%	68,36%	73,78%	79,54%	81,08%
Tempo de permanência (média em dias):	3	3	3	3	3	3	3	3	4	3
Diária média por quarto vendido (em reais):	150,22	203,52	196,80	208,82	209,91	233,52	248,41	295,53	275,37	381,98

Cobra-se 10% de Taxa de Serviço	mar/02	mar/03	mar/04	mar/05	mar/06	mar/07	mar/08	mar/09	mar/10	mar/11
Sim	-	-	47,73%	31,71%	36,14%	41,04%	47,16%	38,83%	49,96%	56,90%
Não	-	-	49,75%	66,20%	63,86%	55,95%	47,43%	59,48%	46,42%	40,64%
Não Respondeu	-	-	2,52%	2,08%	0,00%	3,01%	5,41%	1,69%	3,62%	2,47%

Faturamento	mar/02	mar/03	mar/04	mar/05	mar/06	mar/07	mar/08	mar/09	mar/10	mar/11
Dinheiro	-	-	12,57%	15,38%	13,56%	14,85%	15,99%	13,32%	13,58%	11,29%
Faturado	-	-	43,68%	42,85%	41,61%	38,49%	40,11%	39,77%	41,39%	43,87%
Cartão de Crédito	-	-	40,71%	39,05%	39,65%	43,25%	40,32%	43,26%	39,28%	36,42%
Visa	-	-	17,13%	19,42%	17,69%	23,33%	18,62%	19,20%	16,37%	15,77%
Master Card/Dinners	-	-	12,51%	11,05%	13,43%	11,08%	13,23%	13,98%	13,06%	11,94%
American Express	-	-	11,07%	8,59%	8,53%	8,84%	8,47%	10,08%	9,85%	8,71%
Outros / Não Especificados	-	-	3,04%	2,71%	5,19%	3,40%	3,58%	3,65%	5,75%	8,42%

Tipo de Hóspedes :	mar/02	mar/03	mar/04	mar/05	mar/06	mar/07	mar/08	mar/09	mar/10	mar/11
Négócios / Trabalho	49,53%	43,94%	42,26%	41,06%	35,16%	37,06%	42,12%	36,71%	36,99%	39,99%
Convenções / Congressos / Feiras	12,60%	10,12%	12,59%	13,58%	11,53%	16,50%	12,36%	12,57%	11,46%	10,21%
Lazer	26,92%	35,18%	35,91%	38,34%	43,50%	32,42%	35,27%	34,06%	34,18%	31,99%
Integrante Tripulação Aérea	4,65%	4,33%	5,18%	3,32%	4,83%	7,53%	4,24%	10,06%	10,40%	10,16%
Outros / Não Especificados	6,29%	6,42%	4,06%	3,69%	4,98%	6,49%	6,01%	6,60%	6,97%	7,66%

Entrada de Hóspedes:	mar/02	mar/03	mar/04	mar/05	mar/06	mar/07	mar/08	mar/09	mar/10	mar/11
Nacionais	58,63%	57,47%	48,36%	49,28%	44,67%	51,80%	45,38%	53,15%	58,60%	57,22%
Internacionais	41,37%	42,53%	51,64%	50,72%	55,33%	48,20%	54,62%	46,85%	41,40%	42,78%

Procedência Nacional	mar/02	mar/03	mar/04	mar/05	mar/06	mar/07	mar/08	mar/09	mar/10	mar/11
São Paulo (Capital)	-	40,12%	19,05%	17,93%	17,35%	19,63%	18,45%	17,91%	23,37%	24,20%
São Paulo (Interior)	-	10,72%	6,17%	6,66%	4,77%	4,78%	4,51%	7,40%	5,16%	5,73%
Minas Gerais	-	7,99%	4,04%	3,88%	2,58%	4,09%	3,15%	4,17%	4,53%	4,35%
Rio de Janeiro	-	7,09%	3,89%	3,67%	5,04%	6,77%	5,57%	6,53%	4,90%	5,48%
Distrito Federal	-	4,63%	1,65%	2,69%	2,16%	3,15%	3,08%	3,85%	4,56%	3,11%
Rio Grande do Sul	-	4,00%	1,78%	2,19%	1,64%	1,35%	2,05%	1,90%	2,57%	1,71%
Bahia	-	3,46%	1,43%	1,27%	1,27%	1,58%	1,21%	1,13%	1,46%	1,11%
Pernambuco / Alagoas / Sergipe	-	3,42%	1,01%	1,05%	1,12%	1,13%	1,17%	1,20%	1,19%	1,18%
Paraná	-	2,56%	1,45%	1,36%	1,64%	1,28%	1,13%	1,02%	1,49%	1,10%
Santa Catarina	-	2,49%	0,94%	0,86%	0,92%	0,60%	0,80%	1,06%	1,43%	1,18%
Espírito Santo	-	2,43%	0,69%	1,12%	1,01%	1,22%	0,66%	1,39%	1,19%	0,89%
Outros Estados ou não Especificados	-	1,74%	6,26%	6,61%	5,17%	6,23%	3,60%	5,59%	6,75%	7,18%

Procedência Internacional	mar/02	mar/03	mar/04	mar/05	mar/06	mar/07	mar/08	mar/09	mar/10	mar/11
Europa	-	42,97%	25,69%	24,00%	23,83%	19,14%	22,04%	18,79%	14,02%	13,97%
Portugal	-	0,00%	2,10%	1,83%	1,48%	1,40%	1,96%	1,77%	2,37%	1,07%
Espanha	-	3,48%	2,14%	3,07%	2,60%	2,54%	3,34%	1,99%	1,49%	1,36%
França	-	6,93%	6,06%	5,09%	5,22%	3,62%	4,17%	5,00%	1,62%	1,68%
Inglaterra	-	6,13%	2,35%	2,53%	3,62%	2,43%	3,20%	2,69%	1,94%	2,13%
Itália	-	5,88%	3,85%	3,81%	1,93%	3,14%	2,41%	2,42%	1,58%	1,69%
Escandinávia	-	2,57%	1,82%	1,49%	1,97%	1,20%	1,35%	0,87%	1,05%	1,65%
Alemanha	-	5,95%	3,40%	3,79%	3,57%	2,54%	2,94%	1,82%	2,01%	1,67%
Holanda / Bélgica / Luxemburgo	-	0,00%	1,91%	0,65%	1,19%	0,38%	0,83%	0,59%	0,82%	0,69%
Áustria / Suíça	-	0,00%	0,81%	0,99%	1,19%	0,75%	0,79%	0,74%	0,65%	0,66%
Europa do Leste	-	1,43%	1,26%	0,74%	1,06%	1,13%	1,06%	0,90%	0,50%	1,36%
América do Norte	-	28,31%	14,19%	13,46%	12,32%	11,70%	12,30%	11,40%	9,67%	12,94%
Estados Unidos	-	23,75%	12,36%	11,50%	10,46%	9,85%	10,04%	9,43%	7,97%	11,14%
Canadá	-	2,37%	0,85%	0,72%	1,15%	1,06%	1,26%	0,99%	0,96%	1,14%
México	-	2,19%	0,98%	1,24%	0,71%	0,79%	1,00%	0,98%	0,75%	0,65%
América do Sul	-	13,15%	6,04%	7,07%	8,10%	10,21%	9,09%	8,13%	8,08%	7,73%
Argentina	-	5,15%	3,17%	3,30%	3,10%	5,76%	4,71%	4,14%	2,86%	2,55%
Chile	-	2,93%	1,21%	1,16%	0,78%	2,27%	1,29%	1,19%	1,39%	0,79%
Uruguai	-	0,79%	0,48%	0,34%	0,30%	0,47%	0,29%	0,79%	0,55%	0,23%
Paraguai	-	0,90%	0,16%	0,21%	0,20%	0,23%	0,25%	0,56%	0,91%	0,44%
Outros Países da América do Sul	-	3,39%	1,02%	2,05%	3,72%	1,48%	2,55%	1,43%	2,35%	3,72%
Ásia	-	6,03%	1,86%	1,43%	1,67%	0,65%	1,79%	3,27%	1,85%	1,95%
Japão	-	2,02%	0,76%	0,97%	0,94%	0,37%	0,89%	1,09%	0,67%	0,82%
China / Coreia	-	1,08%	1,10%	0,46%	0,73%	0,29%	0,90%	2,18%	1,18%	1,12%
África	-	4,64%	0,91%	1,43%	1,37%	1,33%	2,28%	0,93%	2,31%	0,67%
Outros Países ou não Especificados	-	7,78%	2,96%	3,33%	8,05%	5,18%	7,10%	4,34%	5,46%	5,53%

Fonte: Fecomércio-RJ